



In 2021, the City of Greater Sudbury, in partnership with the community, committed to developing a system called a By-Name List. A By-Name List is a real-time list of people who are experiencing homelessness in Greater Sudbury and have consented to be on the list. The list is used with the Coordinated Access System to match people to available housing that meets their level of need. For more information visit: Coordinated Access System at greatersudbury.ca

In 2022

 **346**
people were added to the By-Name List

 **221**
moved into housing*

 **37**
returned to homelessness*

 **189**
people housed in 2022 remained housed on December 31, 2022

* may include the same people becoming housed, returning to homelessness and/or being housed more than once during the year

As of December 31, 2022

 **164**
people were on the By-Name List

 **92**
people identified as Indigenous

 **143**
people were chronically homeless (homeless for at least six months over the past year; or experiencing homelessness intermittently over the past three years, with a cumulative duration of 18 months)

As mandated by the federal government, the following indicators will be monitored on a yearly basis to measure progress towards reductions in the community level outcomes:

- 1 Reduced overall homelessness as well as for specific populations
- 2 Reduced number of people who experience chronic homelessness
- 3 Reduced number of people becoming homeless
- 4 Reduced number of people who become housed and return to homelessness

The development of the Coordinated Access System was funded in part by the Government of Canada

 **75**
contracted emergency shelter beds in Sudbury

820
different people used an emergency shelter program in 2022



For more information about programs for homeless individuals in Greater Sudbury, visit Homelessness Programs and Services at greatersudbury.ca

"[I] appreciate the shelters in Sudbury. For one, it is free for unlimited entries. And this shelter is always open every night. So, it is good to have an actual last resort for when I have nowhere to go."
– Client at SACY Nest shelter

Myth: People choose to be homeless

"A variety of different factors can contribute to an individual's experience of homelessness. Often, people experience homelessness when all other options have been exhausted, and/or they are dealing with circumstances that make it difficult to maintain housing."

– Homelessness Hub

"The cycle of finding housing and returning back to homelessness has much to do with the challenges of transitioning someone away from the life skills one must acquire to survive homelessness to the very different like skills one requires to be housed."

– Ray Landry, Homelessness Network Coordinator

"When I was on the streets I found myself almost never feeling any level of confidence or self-esteem. Since being [housed], my confidence and self-esteem and mental acuity is slowly returning."

– Client in ACTT-3 transitional housing program

"It sucks. [I] want people to know what we're going through."

– Client connected with the Community Outreach Team

"It's a hard thing for everyone. With more housing and better rent control, less people would be homeless."

– Client connected with the Community Outreach Team

Fiche de rendement de 2022 sur l'itinérance

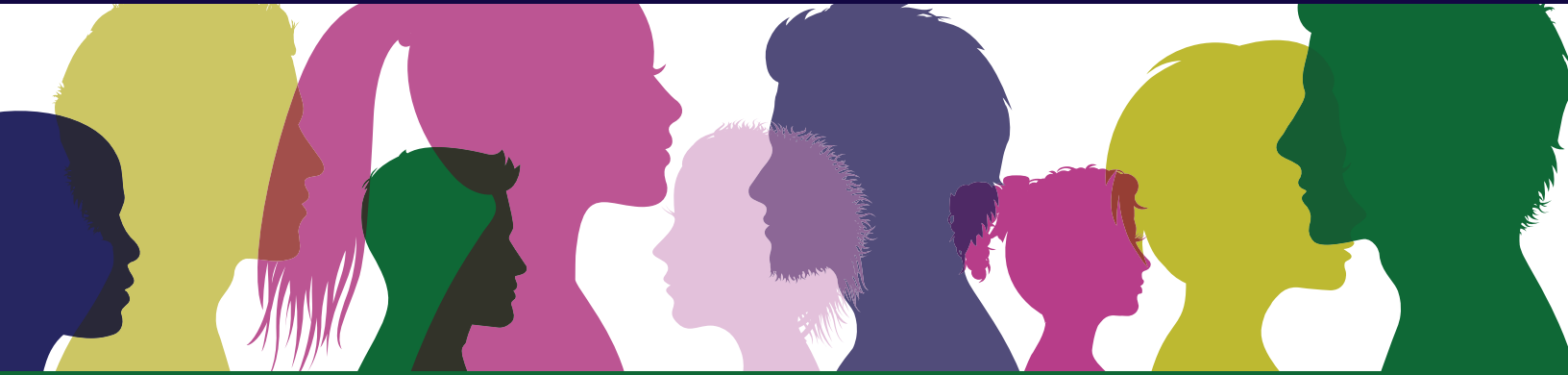

Une liste de priorité par nom est une liste en temps réel des personnes en situation d'itinérance dans le Grand Sudbury qui ont consenti à l'inscription de leur nom sur la liste. Cette liste est utilisée dans le cadre du système d'accès coordonné pour mettre les personnes en contact avec le niveau de logement qui répond le mieux à leurs besoins. Renseignements additionnels : Système d'accès coordonné grandsudbury.ca

En 2022 :

 **346**
personnes ont été ajoutées à la liste de priorité par nom

 **221**
personnes ont emménagé dans un logement *

 **37**
personnes sont retournées à l'itinérance *

 **189**
personnes ayant reçu un logement en 2022 étaient encore logées le 31 décembre 2022

* (peut comprendre une même personne ayant obtenu un logement, étant retournée à l'itinérance et/ou ayant été logée plus d'une fois durant l'année)

En date du 31 décembre 2022 :

 **164**
personnes figuraient sur la liste de priorité par nom

 **92**
personnes se sont identifiées d'Autochtone

 **143**
personnes connaissent une itinérance chronique (sans abri pendant au moins 6 mois au cours de la dernière année; sans abri par intermittence au cours des trois dernières années, pour une durée cumulative de 18 mois)

Les indicateurs suivants seront surveillés annuellement pour mesurer les progrès réalisés dans la réduction de l'itinérance dans la communauté :

- 1** L'itinérance a été réduite de façon générale et au sein de populations précises (p. ex., les Autochtones).
- 2** L'itinérance chronique a été réduite.
- 3** Le nombre de nouveaux sans-abri a été réduit.
- 4** Les retours à l'itinérance ont été réduits.

La mise sur pied du système d'accès coordonné a été financée en partie par le gouvernement du Canada.

 **75**
lits d'urgence financés à Sudbury

820
personnes différentes ont eu recours à un refuge d'urgence en 2022



« J'apprécie les refuges à Sudbury. D'abord, l'accès y est gratuit et illimité. Et ce refuge est toujours ouvert, toutes les nuits. Il est bon d'avoir une solution de dernier recours lorsque je n'ai nulle part d'autre où aller. » – un client du refuge NEST du Centre d'action pour les jeunes de Sudbury

Pour obtenir des renseignements additionnels sur les programmes destinés aux sans-abri dans le Grand Sudbury, consultez les programmes et services en matière de sans-abrisme grandsudbury.ca.

Mythe : Les gens choisissent l'itinérance

De nombreux différents facteurs peuvent entraîner une personne dans une situation d'itinérance. Souvent, les gens se retrouvent en situation d'itinérance lorsqu'ils ont épuisé toutes les autres options et/ou qu'ils vivent des circonstances qui rendent difficile le maintien d'un logement. »

– Homelessness Hub

« Ce cycle de va-et-vient entre le logement et l'itinérance est causé, en grande partie, par les défis que pose la transition d'une personne des compétences essentielles nécessaires à la survie en situation d'itinérance aux compétences essentielles très différentes requises pour conserver un logement. »

– Ray Landry, coordonnateur du Réseau des sans-abri

« Lorsque j'habitais dans la rue, j'avais très peu confiance en moi-même, je n'avais qu'une mauvaise estime de moi. Depuis que je dispose d'un logement, ma confiance, mon estime de moi et mon acuité mentale me reviennent tout doucement.

– un client du programme de logements de transition de l'ÉTCD 3

« C'est terrible. Je veux que les gens sachent ce que nous vivons. »

– un client ayant bénéficié des Services d'approche communautaire

« C'est difficile pour tous. Avec un plus grand nombre de logements et un meilleur contrôle du loyer, moins de gens se retrouveraient sans abri. »

– un client ayant bénéficié des Services d'approche communautaire